

# 臺南市 113 學年度國民中學一般智能優異學生鑑定安置

## 重要日程表

項 目	日 期	備 註
計畫公告	112 年 12 月 30 日	臺南市政府教育局公告系統： <a href="https://bulletin.tn.edu.tw">https://bulletin.tn.edu.tw</a>
初選評量報名	113 年 1 月 8 日(星期一)上午 9 時起至 1 月 17 日(星期三)下午 4 時	<ol style="list-style-type: none"> <li>1. 以單一身分驗證帳號(OpenID)，登入「臺南市 113 學年度國中小各類資優鑑定報名系統 <a href="https://gti.tn.edu.tw">https://gti.tn.edu.tw</a>」(下稱報名系統)之「國民中學一般智能優異學生鑑定報名專區」並依系統指示進行網路報名及繳費。</li> <li>2. 設籍本市就讀他縣市，無本市 OpenID 者，以 Line 登入前開系統報名。</li> <li>3. 繳費完成、系統自動對帳成功後，可自行下載評量證，不另書面寄發。</li> </ol>
資格審查結果公告	113 年 1 月 24 日(星期三)	公告於報名系統。
初選評量	<ol style="list-style-type: none"> <li>1. 學科成就測驗： 113 年 2 月 24 日(星期六)</li> <li>2. 團體智力測驗： 113 年 2 月 25 日(星期日)</li> </ol>	<ol style="list-style-type: none"> <li>1. 學科成就測驗(國語、數學)。</li> <li>2. 團體智力測驗(語文、數量、圖形)。</li> <li>3. 請攜帶評量證、2B 鉛筆、橡皮擦於 8:20 前由新東國中東興二街大門入校完成報到與應試。</li> </ol>
初選結果公告	113 年 2 月 29 日(星期四)	<ol style="list-style-type: none"> <li>1. 公告於報名系統。</li> <li>2. 初選通過者請於 113 年 3 月 1 日(星期五)前完成複選評量報名繳費，逾期視同棄權，不得參加複選。</li> </ol>
下載初選結果	113 年 2 月 29 日(星期四)上午 10 時	113 年 2 月 29 日(星期四)上午 10 時起，若需下載初選結果者，可於報名系統自行下載，不另書面通知。
複選評量報名	113 年 2 月 29 日(星期四)至 3 月 1 日(星期五)	<ol style="list-style-type: none"> <li>1. 請依系統指示於繳費期限內完成繳費。</li> <li>2. 逾期不予受理。</li> </ol>
複選評量	113 年 3 月 10 日(星期日)	<ol style="list-style-type: none"> <li>1. 個別智力測驗。</li> <li>2. 請攜帶評量證、2B 鉛筆、橡皮擦於 7:50 前由新東國中東興二街大門入校完成報到與應試。</li> </ol>
複選結果公告	113 年 3 月 13 日(星期三)	公告於報名系統。
下載複選結果	113 年 3 月 13 日(星期三)上午 10 時	113 年 3 月 13 日(星期三)上午 10 時起，若需下載複選結果者，可於報名系統自行下載，不另書面通知。
報到	113 年 3 月 13 日(星期三)至 3 月 15 日(星期五)	<ol style="list-style-type: none"> <li>1. 113 年 3 月 13 日(星期三)複選結果公告後至 3 月 15 日(星期五)下午 5 時止，向輔導室報到。</li> <li>2. 需準備教育需求評估報告暨安置同意書。</li> <li>3. 逾期未報到者視同放棄安置，遺缺依通過鑑定者成績高低順序遞補至 113 學年度第一學期休業式當日上午 12 時止。</li> </ol>

# 臺南市 113 學年度國民中學一般智能優異學生鑑定安置計畫

112 年 12 月 29 日南市教特(二)字第 1121740421 號函核定

## 壹、依據：

- 一、特殊教育法及其相關規定
- 二、身心障礙及資賦優異學生鑑定辦法

貳、目的：發掘一般智能優異(以下簡稱資優)學生，實施適性教育，培養優秀人才。

## 參、辦理單位：

- 一、主辦單位：臺南市政府教育局
- 二、承辦單位：臺南市立新東國民中學
- 三、協辦單位：臺南市特殊教育資源中心、臺南市資賦優異教育資源中心

## 肆、辦理方式：

- 一、本次鑑定進行方式分為資格審查、測驗評量(含初選、複選)。
- 二、流程圖如附件1。

## 伍、鑑定報名

- 一、報名資格：設籍臺南市或就讀本市各公私立國小六年級學生。
- 二、報名方式：一律採網路報名。

### (一)時間：

1. 初選評量報名：請於 113 年 1 月 8 日(星期一)上午 9 時至 1 月 17 日(星期三)下午 4 時前完成，逾期不予受理。
2. 複選評量報名：請於 113 年 2 月 29 日(星期四)至 3 月 1 日(星期五)前完成，逾期不予受理。

### (二)程序：

1. 線上填寫報名資料：
  - (1)請以OpenID登入「臺南市113學年度國中小各類資優鑑定報名系統<https://gti.tn.edu.tw>」之「國民中學一般智能優異學生鑑定報名專區」並依系統指示進行網路報名。
  - (2)設籍本市就讀他縣市，無本市OpenID者，以Line登入前開系統報名。
2. 請於鑑定報名專區勾選報名身分資格送出後並填畢下列各項資料：
  - (1)報名測驗評量者：
    - A. 性向觀察推薦表(附件2)，總分須達標準(80分)。
    - B. 報名表(附件3)，須上傳3個月內2吋正面半身脫帽相片，約496\*555像素)。
    - C. 戶籍資料(戶口名簿或戶籍謄本)：請拍照正本後上傳。
  - (2)如具有減免報名費或申請身心障礙、重大傷病及突發傷病學生試場服務資格者，除上述(1)外，請再上傳下列文件：
    - A. 身心障礙證明：減免報名費或身心障礙、重大傷病及突發傷病學生試場服務者務必拍照正本資料後上傳。
    - B. 區公所核發之低收入戶證明：申請減免報名費者務必拍照正本後上傳。
    - C. 其他經濟文化殊異須協助之學生等佐證資料。
3. 報名者上傳經所屬學校特推會核章文件至報名系統：
  - (1)報名表。
  - (2)身心障礙、重大傷病及突發傷病學生試場服務申請表(附件4)，符合申請身份資格欲申請者務必上傳)。

4. 上述資料經承辦學校(新東國中)審核通過後，請報名者依報名系統產生之收費帳號於繳費時間截止前完成繳費，報名費用及繳費方式如下：

(1)報名費用：(報名手續一旦完成，恕不退費)

A. 初選評量：新臺幣 1,000 元整。

B. 複選評量：新臺幣 1,000 元整。

(2)繳費方式(請妥善保存繳費收據)：

A. ATM或網路銀行繳費：

a. 使用臺灣銀行轉帳免手續費。

b. 跨行轉帳：單筆轉帳金額未滿1000元收取10元手續費，1000元(含)以上收取15元手續費。

B. 臺灣銀行臨櫃繳款：任一臺灣銀行分行皆可辦理，收取10元手續費。

5. 下載列印評量證(評量證樣張如附件5)：

(1)報名初選評量者：請資料文件審核通過後，於繳費時間截止前完成繳費，系統對帳後，即可下載列印評量證(初複選同一張評量證)。

(2)申請減免報名費者：請上傳相關正本證明後致電承辦學校進行審核，審核通過後即可下載列印評量證。(審核結果可參閱報名系統)

(三)報名程序請參閱「臺南市113學年度國民中學一般智能優異學生鑑定網路報名程序及注意事項」(附件6)。

(四)聯絡窗口：新東國中輔導室(地址：臺南市新營區民治東路 30 號)，電話：06-6322954 分機 2401 或 2402。

## 陸、鑑定基準及方式：

一、鑑定基準：依「身心障礙及資賦優異學生鑑定辦法」第 15 條規定辦理，其鑑定基準依下列各規定：

(一)個別智力測驗評量結果在平均數正二個標準差或百分等級九十七以上。

(二)經專家學者、指導教師或家長觀察推薦，並檢附學習特質與表現卓越或傑出等之具體資料。

二、鑑定方式：測驗評量

1. 評量內容及通過(錄取)標準：

(1)初選：

A. 評量內容：分為學科成就測驗(國語及數學)及團體智力測驗(語文、數量、圖形)。

B. 通過標準：團體智力測驗達平均數正 1.5 個標準差或百分等級 93 以上，並且學科成就測驗達平均數正 1 個標準差或百分等級 84 以上者，得進入複選；未通過初選者，不得參加複選，且本項成績不與複選成績併計。

(2)複選：

A. 評量內容：個別智力測驗。

B. 錄取標準：個別智力測驗達平均數正 2 個標準差或百分等級 97 以上，依測驗結果經鑑定會綜合研判後決定是否錄取。若個別智力測驗達平均數正 2 個標準差或百分等級 97 以上的人數超過錄取人數，依量表分數總分決定錄取順序；若量表分數總分同分，依第一分量表量表分數高低決定錄取順序，依此類推。

C. 錄取名額：新東國中分散式資優資源班一年級新生一班 30 名，得不足額錄取。

2. 身心障礙、偏遠地區(依據幼兒教育及照顧法施行細則定義之偏遠地區)或經濟、文化殊異須協助之學生(能提出佐證資料者)，參加本鑑定得由本市鑑輔會依其身心特質，調整鑑定方式及程序，進行綜合評判。

### 三、初選、複選評量時間表：

- (一)初選：測驗為標準化測驗，施測時間含檢查、說明、作答及收卷時間，測驗結束時間以學校廣播為準。

113年2月24日(星期六)			
報到時間		7:50~8:20	
測驗時間(含測驗說明)		測驗內容	
上午	09:00~09:50	學科成就測驗	國語
	10:10~11:00		數學
113年2月25日(星期日)			
報到時間		7:50~8:20	
測驗時間(含測驗說明)		測驗內容	
上午	09:00~09:50	團體智力測驗	語文性向
	10:10~10:55		數量性向
	11:15~11:55		圖形性向

- (三)複選：

113年3月10日(星期日)		
報到時間		7:30~7:50
測驗時間(含測驗說明)		測驗內容
上午	08:00~12:00	個別智力測驗

### 三、鑑定安置結果公告日期、方式：

- (一)資格審查：113年1月24日(星期三)。  
(二)初選評量：113年2月29日(星期四)。初選通過者請於113年3月1日(星期五)前辦理複選報名，逾期視同棄權，不得參加複選。  
(三)複選評量：113年3月13日(星期三)。  
(四)上開結果請登入「臺南市113學年度國中小各類資優鑑定報名系統<https://gti.tn.edu.tw>」之「國民中學一般智能優異學生鑑定報名專區」查詢鑑定結果或下載。

### 柒、成績複查

- 一、應考人得複查各試成績，以一次為限，家長不得要求受理單位影印、重閱，公布施測工具、答案及施測人員姓名或其他相關資料，以確保鑑定之公正客觀性。

#### 二、受理時間及方式：

##### (一)時間

- 1.初選複查：113年2月29日(星期四)至3月1日(星期五)中午12時前。
- 2.複選複查：113年3月13日(星期三)至3月14日(星期四)中午12時前。

- (二)方式：各式複查請至新東國中輔導室繳交新臺幣100元並填寫複查申請表(請另自本局特幼教育科文件下載區下載填寫)。

- 三、複查結果通知：以書面通知。(複查結果若成績有誤以致影響安置結果者，得另召開鑑定會議討論決議之)

### 捌、安置與輔導方式：

- 一、經鑑定通過者安置於新東國中分散式資優資源班，或施以資優教育方案。

#### 二、報到：

- (一)第一階段報到：符合資優資源班錄取資格者於113年3月13日(星期三)複選結果公告後至3月15日(星期五)下午5時，持教育需求評估報告暨安置同意書(附件8)向輔導室辦理正式報到，逾期未報到者視同放棄安置。

- (二)第二階段報到：第一階段報到後缺額由通過鑑定者依成績高低順序遞補，符合遞補資格者，應於接獲通知後3個工作天內之上午9時至11時30分，下午1時30分至4時前持教育需求評估報告暨安置同意書向輔導室報到，遞補作業辦理至113學年度第一學期休業式當日12時止。逾遞補期限後，因故出缺不再遞補。

三、就學輔導：學校應於入學後一個月內擬定IGP、召開相關會議，辦理就學輔導事宜。

四、安置適切性追蹤：

- (一)學校應於開學後一個月內評估安置適切性及填寫追蹤表件，向鑑輔會回報學生適應情形及相關服務措施之適切性，鑑輔會依學校回報情形持續追蹤及提供必要協助。
- (二)入學後，若經新東國中「特殊教育推行委員會」評估無法適應一般智能優異學生資源班教學活動者，依臺南市高級中等以下學校資賦優異學生重新安置作業要點辦理相關安置事宜。

#### 玖、申復/申訴

- 一、申復：學生或其監護人對於複選鑑定結果不服者，應於該鑑定結果公告之次日起10日內(含例假日)，填具「臺南市113學年度國民中學一般智能優異學生鑑定安置申復書」(附件9)，以限時掛號郵寄「臺南市政府教育局特幼教育科收」(708201臺南市永華路二段6號4樓)，信封上註明「資優鑑定申復書」字樣，以郵戳為憑，逾期不予受理。
- 二、申訴：學生或其監護人對申復結果不服者，於收到申復結果通知之次日起20日(含例假日)內，填具「臺南市113學年度國民中學一般智能優異學生鑑定安置申訴書」(附件10)，以限時掛號郵寄或親送方式至「臺南市政府教育局特幼教育科」(708201臺南市永華路二段6號4樓)，信封上註明「資優鑑定申訴書」字樣，以郵戳為憑，逾期不予受理。

#### 拾、獎勵

辦理本項鑑定安置工作有功人員，依據「臺南市立高級中等以下學校教職員獎懲案件作業規定」核予敘獎。

#### 拾壹、附則：

- 一、擔任本鑑定試務工作人員及施測人員者，本人及配偶之三等親以內親屬(含血親及姻親)不得參與本(113)年度及次一年度之國中一般智能優異學生鑑定，知有利益衝突者，應即自行迴避。不得假借職務上之權力、機會或方法，圖本人及配偶之三等親以內親屬(含血親及姻親)之利益。如經查證屬實，將提請本市特殊教育學生鑑定及就學輔導會鑑定工作小組，取消該試務工作人員或施測人員之錄取資格，並移請所屬單位列入成績考核辦理。
- 二、本市資優學生鑑定安置工作依個人資料保護法規定，得將考生報名參加資優鑑定所取得之個人及相關成績資料，於辦理資優鑑定事務之目的下，同意本市提供其報名資料、成績作為鑑定安置或入學資料建置之用，本市亦善盡保管人之義務與責任，妥善保管考生個人資料。

拾貳、本計畫經核定後實施，修正時亦同。

# 臺南市 113 學年度國民中學一般智能優異學生鑑定安置 流程圖

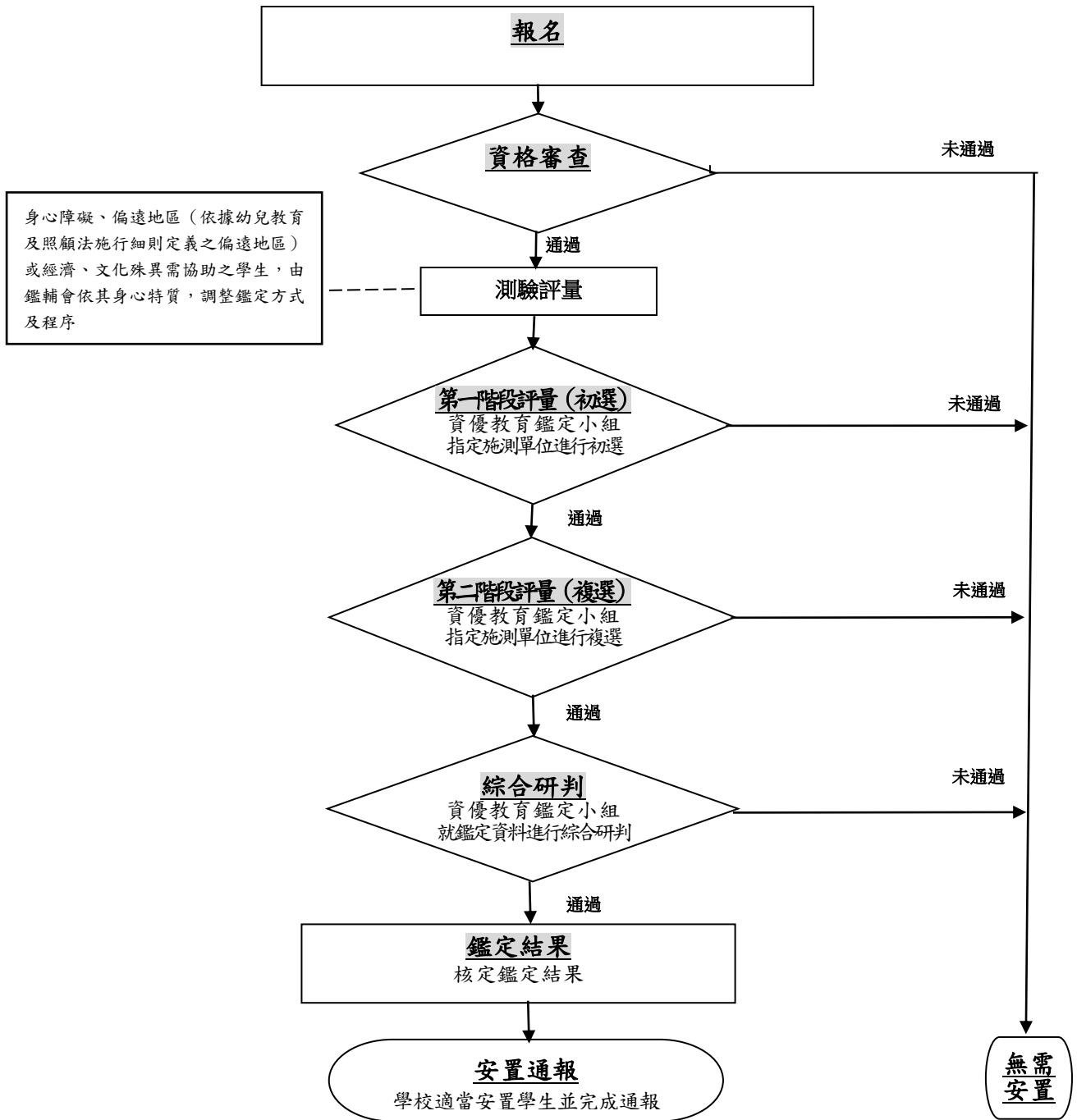

附件 2 \*此為範本，實際表件以報名系統為主

## 臺南市 113 學年度國民中學一般智能優異學生鑑定安置 性向觀察推薦表

一、學生基本資料

填表日期： 年 月 日

姓名		身分證字號	
就讀學校及 班級	縣/市 區 國小 年 班	聯絡電話	市話( ) 家長手機

二、一般智能優異能力觀察量表

※ 高低依次為 5 至 1，請勾選適當選項：

	觀察項目	5	4	3	2	1
1	詞彙發展超過同齡學童，語言的運用流暢而精確					
2	興趣廣泛，常識豐富，超過同齡學童					
3	觀察力敏銳，能注意到細節並獲得訊息，訊息處理與記憶能力優異					
4	類推、歸納能力優秀，能發現概念或原則					
5	喜愛並自動閱讀，讀物的難度，範圍與水準超過同齡讀物					
6	對感興趣的事物專注執著，並能持之以恆的完成					
7	做事要求盡善盡美，自我要求高，喜歡獨立完成					
8	理解力強，能主動發現問題，洞察事物間的因果關係，喜歡追根究柢，提出疑問					
9	是非分明，要求公平正義，並常對人事物進行批判					
10	對於重複與機械性作業容易厭煩					
11	對於許多事物富好奇心，喜歡追根究柢，提出疑問					
12	對於問題常能提出各種構想，並有獨特新奇的點子					
13	勇於發表意見或提出異議，並常堅持自己的看法					
14	富冒險精神，喜歡嘗試和探究，樂於接受挑戰					
15	不順從權威，不拘泥微小細節					
16	與人相處頗有自信，能與人和諧相處					
17	常扮演領導者的角色，有具備領導者特質					
18	善於表達自己的意見，與人溝通無礙					
19	具有問題解決能力，適應環境能力強，有彈性					
20	學習能力快速，學習時間比同齡學生快速					
觀察總得分（總分 80 分以上始予推薦）						

說明：觀察時間需一學期以上且量表項目總計需達 80 分以上，請於線上報名時勾選。

推薦人		推薦人		推薦人		推薦人	
姓名		服務單位		職稱		與學生關係	

附件 3 \*此為範本，實際表件以報名系統為主

## 臺南市 113 學年度國民中學一般智能優異學生鑑定

### 報名表

報名序號：\_\_\_\_\_（考生勿填）      評量證編號：\_\_\_\_\_（考生勿填）

標\* 務必填寫

一、學生基本資料：

*姓名		*性別		相片 2 吋 3 個月內相片
*出生 年月日	民國    年    月    日	*身分證 字號		
*就讀學校	區                    國小	*身分別	<input type="checkbox"/> 一般學生 <input type="checkbox"/> 身心障礙學生 <input type="checkbox"/> 低收入戶學生 <input type="checkbox"/> 其他經濟文化殊 異需協助學生	
*班級	六 年                    班			
*需申請特殊 試場	<input type="checkbox"/> 是 <input type="checkbox"/> 否			
*戶籍地址	<input type="checkbox"/> <input type="checkbox"/> <input type="checkbox"/>			
*通訊地址	<input type="checkbox"/> <input type="checkbox"/> <input type="checkbox"/>			
*家長姓名	父： 母：	*職業 (註明服務單位)	父： 母：	
*聯絡電話	手機	父 母	( 宅 )	

#### 學生就讀學校相關單位核章欄位

為尊重學生隱私及權益，本表僅供就讀學校相關單位審核，請導師及就讀學校特推會確實審核考生報名資格並完成核章。

家長		導師		特殊教育推 行委員會執 行秘書
特殊教育推行委員會				

附件 4 \*無需求者免繳。\*此為範本，實際表件以報名系統為主

臺南市 113 學年度國民中學一般智能優異學生鑑定安置  
身心障礙、重大傷病及突發傷病學生試場服務申請表

學生姓名		性別	<input type="checkbox"/> 男 <input type="checkbox"/> 女
就讀學校	區 國小六年 班		
緊急連絡人	聯絡電話	(電話) (手機)	
身心障礙手冊(證明)正反面影本或縣市鑑輔會核發之鑑定證明影本或醫療診斷證明影本(障礙或損傷程度隨時間變異非永久固定者，應檢附 1 年內診斷證明)			

◎身心障礙、重大傷病及突發傷病學生請依需求填寫申請項目

申請項目	特殊考場	申請原因說明：
	輔具	<input type="checkbox"/> 檯燈 <input type="checkbox"/> 放大鏡 <input type="checkbox"/> 放大為 A3 紙之影印試題 <input type="checkbox"/> 其他(請說明)： 原因說明：
	其他 (請詳填)	需求項目： 原因說明：

學生親自簽名：\_\_\_\_\_

家長或監護人代簽：\_\_\_\_\_，原因說明：\_\_\_\_\_

(無法親自簽名者由其監護人代為簽名並註明原因)

導師 (或特教教師)		特殊教育推行 委員會執行秘書	
特殊教育推行委員會			

## 臺南市 113 學年度國民中學一般智能優異學生鑑定 評量證樣張

### 臺南市 113 學年度國民中學 一般智能優異學生鑑定安置 評量證

報名時繳交照片  
一張，須與報名  
表上同式，照片  
背面書寫姓名、  
就讀國小

姓 名：\_\_\_\_\_

評量地點：新東國中

評量證號碼：\_\_\_\_\_ (考生勿填)

**※通過初選者，請攜帶本評量證參加複選**

注意：標準化測驗，施測時間含檢查、說明、作答及收卷時間，測驗結束時間以學校廣播為準。

一、初選：

113 年 2 月 24 日(星期六)			
報到時間		7:50~8:20	
測驗時間(含測驗說明)		測驗內容	
上午	09:00~09:50	學科 成就 測驗	國語
	10:10~11:00		數學
113 年 2 月 25 日(星期日)			
報到時間		7:50~8:20	
測驗時間(含測驗說明)		測驗內容	
上午	09:00~09:50	團體 智力 測驗	語文性向
	10:10~10:55		數量性向
	11:15~11:55		圖形性向

二、複選：

113 年 3 月 10 日(星期日)		
報到時間		7:30~7:50
測驗時間(含測驗說明)		測驗內容
上午	08:00~12:00	個別智力測驗

-----應考時請沿虛線對摺放置桌面左上角備查-----

#### 試 場 規 則

- 一、考生應隨身攜帶評量證，並依規定時間憑證進場，時間未到不得入場，每節遲到 15 分鐘者不得入場。陪考人員請在休息區休息。
- 二、考生依評量證編號入座，將評量證置於桌面左上角，並不得於評量證上書寫或畫記，作答前考生應核對評量證、座位、題本、答案卷(卡)編號是否相符，有誤者應立即舉手請在場監試人員查明處理。
- 三、測驗時請考生自備 2B 鉛筆及橡皮擦，藍、黑色原子筆及直尺(不得附有量角器等其他測量功能)，考試進行時不得在場內向他人借用；可使用透明墊板，但墊板上不得有任何文字與記號。
- 四、違規行為悉依臺南市 113 學年度國民中學一般智能優異學生鑑定安置違反評量規則處理方式一覽表處理。
- 五、鑑定不得有冒名頂替、代考情事，違者取消考生鑑定資格並追究代考人法律責任；若代考人係在校學生，將提報主管教育行政機關轉請原校查明議處。
- 六、如遇警報或終場時間已到，不論是否作答完畢，應即聽從監試人員指導，依序離場。

**臺南市 113 學年度國民中學一般智能優異學生鑑定安置  
網路報名程序及注意事項**

編號	項目	說明
1	下載鑑定計畫	請至臺南市政府教育局網站、臺南市特殊教育資源中心網站、承辦學校（新東國民中學）網站或臺南市113學年度國中小各類資優鑑定報名系統網站公佈欄下載鑑定計畫，並詳閱計畫內容。
2	<p>登入「臺南市 113 學年度國中小各類資優鑑定報名系統」之「國民中學一般智能優異學生鑑定報名專區」進行網路報名</p> <p><b>※所有系統填寫、上傳資料請考生家長自行檢核確保與實際狀況及資料正本相符，並自行負擔一切法律責任。</b></p>	<p>※請於113年1月8日（星期一）上午9時起至1月17日（星期三）下午4時前依下列程序報名。</p> <ol style="list-style-type: none"> <li>請以OpenID登入「臺南市113學年度國中小各類資優鑑定報名系統https://gti.tn.edu.tw」之「國民中學一般智能優異學生鑑定報名專區」並依系統指示進行網路報名。</li> <li>設籍本市就讀他縣市，無本市OpenID者，以Line登入前開系統報名。</li> <li>登入後，請勾選符合考生身分之報名資格並送出後進入下列資料填寫畫面： <ol style="list-style-type: none"> <li>觀察推薦表（總分須達80分才可填寫報名表，未達標者可重複填寫直至達標。）</li> <li>報名表： <ol style="list-style-type: none"> <li>需上傳3個月內2吋正面半身脫帽相片（約496*555像素）。</li> <li>勾選是否申請身心障礙、重大傷病及突發傷病學生試場服務：具資格者得申請，若有勾選才會呈現填寫畫面。</li> <li>上傳身心障礙證明：非必要，申請減免報名費或身心障礙、重大傷病及突發傷病學生試場服務者務必拍照正本資料後上傳。（註：請上傳身心障礙手冊、本市鑑輔會或醫療診斷證明。如檢附醫療診斷證明，且其障礙或損傷程度隨時間變異非永久固定者，應檢附1年內之診斷證明。）</li> <li>上傳其他資料：非必要，申請減免報名費者上傳區公所核發之低收入戶證明、或經濟或文化殊異須協助之學生等佐證資料。</li> <li>戶籍資料（戶口名簿或戶籍謄本）：必要，請拍照或拍照正本後上傳。</li> </ol> </li> <li>以上資料填妥後，請依系統指示上傳經所屬學校特推會核章文件至報名系統，詳見下一個步驟說明。</li> </ol> </li> <li>報名者上傳經所屬學校特推會核章文件至報名系統： <ol style="list-style-type: none"> <li>報名表。</li> </ol> </li> </ol>

		<p>(2)身心障礙、重大傷病及突發傷病學生試場服務申請表，非必要，欲申請者務必上傳)</p> <p>5. 承辦學校(新東國中)審核後，請報名者依系統指示匯款帳號繳費並於繳費時間截止前完成初(複)選報名繳費，繳費方式如下：：</p> <p>(1)ATM或網路銀行繳費：</p> <p>A. 使用臺灣銀行轉帳免手續費。</p> <p>B. 跨行轉帳：單筆轉帳金額未滿1000元收取10元手續費，1000元(含)以上收取15元手續費。)</p> <p>(2)臺灣銀行臨櫃繳款：任一臺灣銀行分行皆可辦理，收取10元手續費。</p> <p>(3)繳費成功後才算完成報名(初選、複選皆同)。</p>
3	<p>下載列印評量證(登入本報名系統之本鑑定類別專區)</p>	<p>1. 報名測驗評量者：請資料審核成功後，於繳費時間截止前完成初選、複選繳費，系統對帳後即可下載列印評量證。</p> <p>2. 申請減免報名費者：持區公所核發之低收入戶證明、身心障礙手冊或身心障礙證明考生得申請報名費減免，請務必於上傳正本證明後致電承辦學校進行審核，審核通過後即可下載列印評量證。(審核結果若未通過則由承辦學校另行通知)</p> <p>※承辦學校(新東國中)聯絡窗口：輔導室電話 06-6322954分機2401或2402</p>
4	<p>下載列印鑑定初選、複選鑑定結果(登入本報名系統之本鑑定類別專區)</p>	<p>鑑定初選、複選結果公告後，上午10時起即可下載列印鑑定結果。</p>

**臺南市 113 學年度國民中學一般智能優異學生鑑定安置  
違反評量規則處理方式一覽表**

類別	違反評量規則事項	處理方式
嚴重舞弊行為	一、由他人頂替代為評量或偽(變)造證件者。	取消該次評量資格。
	二、脅迫其它評量學生或監試人員協助舞弊者。	
	三、攜出答案卡(卷)或題本經查證屬實者。	
	四、抄錄試題或答案並攜出評量場地經查證屬實者。	
一般舞弊或嚴重違規行為	一、於題本與答案卷(卡)上書寫姓名或記號顯示自己身分者。	該節評量科目不予計分。
	二、試場內擅自移動或更換座位及交談、夾帶、抄錄等舞弊行為。	
	三、涉及電子舞弊情事者。	
	四、交換答案(卷)卡、題本作答者。	
	五、提前翻閱題本、提前作答或者逾作答時間繼續作答，經制止不從者。	
	六、逾入場時間仍強行入場者。	
	七、惡意騷擾評量場內、外秩序，情節嚴重者。	
	八、涉集體舞弊行為者。	
	九、將題本或答案卷(卡)污損、撕毀、剪除或攜出場外者。	
	十、交答案(卷)卡後修改答案者。	
	十一、抄錄試題或答案，意圖攜出評量場地，經查證屬實者。	
一般違規行為	一、提前翻閱題本、提前作答或者逾作答時間仍繼續作答。	該節評量科目扣 1 分
	二、測驗時擾亂試場秩序、影響他人作答者。	該節評量科目扣 1 分
	三、考試期間飲食。	該節評量科目扣 1 分
	四、於評量時間內攜帶非評量用品(含行動電話及智慧型穿戴式裝置)，無論是否使用或發出聲響，經監試人員發現者。(經監試人員發現後要求取下不從者，加倍扣分。)	該節評量科目扣 1 分
	五、若答案(卷)卡需考生自行填寫或畫記，考生應確實填寫，若有填錯導致評分有誤者。	該節評量科目扣 1 分

備註：以上處理方式及若有本表未規範而影響測驗公平或其他評量學生權益之事項，提報鑑輔小組審議。

**附件 7-1**

※穿戴式裝置例舉如下：

### 穿戴式裝置例舉

<b>Google Glass</b>	
	
功能：支援手勢及觸控板（位於太陽穴和耳朵之間）操控，可拍照及錄影。透過藍牙或 WiFi 傳輸與手機連線後，可進行視訊通話及收發電子郵件。	
<b>ASUS ZenWatch</b>	<b>Apple Watch</b>
	
功能：支援藍牙傳輸、加速度感應器、陀螺儀、電子羅盤、心跳感應器，透過手腕搖晃或手指觸屏，可遙控手機拍照，並可語音控制。	功能：支援聲控、GPS、儲存音樂及照片等功能，透過藍牙連結 iPhone 可使用通話、簡訊及上網等功能。
<b>Samsung Gear S</b>	<b>Sony SmartBand-Talk</b>
	
功能：支援 3G 獨立通話，具即時新聞服務功能，也能隨時查看 Facebook 等社群軟體訊息。	功能：支援藍牙傳輸、語音控制、聲控及震動通知等功能。與手機連線後，可使用通話及簡訊功能。

資料來源：考選部

備註：包括智慧眼鏡、智慧耳機、智慧手錶、智慧手環（如小米手環及 AppleWatch 等）等均屬於電子穿戴式裝置。

臺南市 113 學年度國民中學一般智能優異學生鑑定安置

教育需求評估報告暨安置同意書

一、學生基本資料(皆必填)

學生姓名		身分證字號												
------	--	-------	--	--	--	--	--	--	--	--	--	--	--	--

二、教育安置志願(皆必填)

教育安置	備註
1. <input type="checkbox"/> 新東國中一般智能優異資源班 2. <input type="checkbox"/> 資優教育方案 選擇安置學校: _____ 3. <input type="checkbox"/> 放棄安置(不接受資優特教服務)	1. 請擇一勾選。(符合資優資源班錄取資格者可三擇一；其餘通過鑑定者則第 2.3 項二擇一)。 2. 第一階段報到後缺額由通過鑑定者依成績高低順序遞補，遞補作業辦理至 113 學年度第一學期休業式當日 12 時止。
家長或監護人簽章：	日期：113 年            月            日

※ 放棄安置，免填以下資料。

三、家庭狀況

父親姓名		父聯絡電話	
母親姓名		母聯絡電話	
父親最高學歷及畢業科系		母親最高學歷及畢業科系	
主要照顧者	<input type="checkbox"/> 父親 <input type="checkbox"/> 母親 <input type="checkbox"/> 其他	家長管教態度	<input type="checkbox"/> 民主式 <input type="checkbox"/> 權威式 <input type="checkbox"/> 放任式 <input type="checkbox"/> 其他 _____
家庭經濟狀況	<input type="checkbox"/> 富裕 <input type="checkbox"/> 小康 <input type="checkbox"/> 清寒 <input type="checkbox"/> 其他 _____	與家人互動情形	<input type="checkbox"/> 良好 <input type="checkbox"/> 普通 <input type="checkbox"/> 不佳

四、能力評估摘要(依據多元智慧理論)

語文	<input type="checkbox"/> 語言運用(說故事、朗讀、演說、辯論) <input type="checkbox"/> 記憶(字音字形、詩詞) <input type="checkbox"/> 文字創作(寫作、編輯、作詩) <input type="checkbox"/> 聲音模仿 <input type="checkbox"/> 其他: _____
邏輯 - 數學	<input type="checkbox"/> 數學運算(計算、測量、幾何) <input type="checkbox"/> 邏輯思考 <input type="checkbox"/> 問題解決 <input type="checkbox"/> 推理 <input type="checkbox"/> 演繹歸納 <input type="checkbox"/> 組型關係 <input type="checkbox"/> 數量、時間、因果 <input type="checkbox"/> 其他: _____
視覺 - 空間	<input type="checkbox"/> 顏色、素描、繪畫、立體 <input type="checkbox"/> 繪畫呈現(流程圖、大綱、圖表...) <input type="checkbox"/> 腦力激盪(概念構圖、思緒構圖) <input type="checkbox"/> 其他: _____
肢體 - 動覺	<input type="checkbox"/> 動作(平衡、優雅、靈活、精確) <input type="checkbox"/> 身體協調性 <input type="checkbox"/> 時間感、節奏感 <input type="checkbox"/> 角色扮演 <input type="checkbox"/> 操作技巧(縫紉、雕刻...) <input type="checkbox"/> 其他: _____

音	樂	<input type="checkbox"/> 音準 <input type="checkbox"/> 節奏 <input type="checkbox"/> 歌唱 <input type="checkbox"/> 樂器彈奏 <input type="checkbox"/> 合奏 <input type="checkbox"/> 合唱 <input type="checkbox"/> 跳舞 <input type="checkbox"/> 樂譜 <input type="checkbox"/> 創作(作曲) <input type="checkbox"/> 其他:_____
人	際	<input type="checkbox"/> 家庭親密 <input type="checkbox"/> 察覺他人情緒 <input type="checkbox"/> 溝通能力 <input type="checkbox"/> 參與團隊 <input type="checkbox"/> 影響他人 <input type="checkbox"/> 自我調適 <input type="checkbox"/> 維持社會關係 <input type="checkbox"/> 其他:_____
內	省	<input type="checkbox"/> 感覺自我情緒 <input type="checkbox"/> 挖掘與理解內在經驗 <input type="checkbox"/> 情緒或想法的抒發
自	然 觀 察	<input type="checkbox"/> 物體特徵 <input type="checkbox"/> 物體分門別類 <input type="checkbox"/> 生物 <input type="checkbox"/> 生態 <input type="checkbox"/> 化學 <input type="checkbox"/> 動植物學 <input type="checkbox"/> 系統的改變與演進 <input type="checkbox"/> 生產製造 <input type="checkbox"/> 其他:_____

### 五、學生優弱勢能力

優 勢 能 力 選 勾	認知特質	<input type="checkbox"/> 觀察能力 <input type="checkbox"/> 記憶能力 <input type="checkbox"/> 理解能力 <input type="checkbox"/> 推理能力 <input type="checkbox"/> 分析能力 <input type="checkbox"/> 應用能力 <input type="checkbox"/> 評鑑能力 <input type="checkbox"/> 創造能力 <input type="checkbox"/> 批判能力 <input type="checkbox"/> 問題解決 <input type="checkbox"/> 後設能力 <input type="checkbox"/> 其他:_____
	情意特質	<input type="checkbox"/> 專注能力 <input type="checkbox"/> 成就動機 <input type="checkbox"/> 要求完美 <input type="checkbox"/> 溝通協調 <input type="checkbox"/> 情緒控制 <input type="checkbox"/> 挫折容忍 <input type="checkbox"/> 正向思考 <input type="checkbox"/> 領導能力 <input type="checkbox"/> 合作能力 <input type="checkbox"/> 自信心 <input type="checkbox"/> 同理心 <input type="checkbox"/> 復原力 <input type="checkbox"/> 其他:_____
	學科能力	<input type="checkbox"/> 數學 <input type="checkbox"/> 自然( <input type="checkbox"/> 物理 <input type="checkbox"/> 生物 <input type="checkbox"/> 化學 <input type="checkbox"/> 地科) <input type="checkbox"/> 語文( <input type="checkbox"/> 國文 <input type="checkbox"/> 英文) <input type="checkbox"/> 社會( <input type="checkbox"/> 歷史 <input type="checkbox"/> 地理 <input type="checkbox"/> 公民) <input type="checkbox"/> 資訊 <input type="checkbox"/> 其他:_____
弱 勢 能 力 選 勾	認知特質	<input type="checkbox"/> 觀察能力 <input type="checkbox"/> 記憶能力 <input type="checkbox"/> 理解能力 <input type="checkbox"/> 推理能力 <input type="checkbox"/> 分析能力 <input type="checkbox"/> 應用能力 <input type="checkbox"/> 評鑑能力 <input type="checkbox"/> 創造能力 <input type="checkbox"/> 批判能力 <input type="checkbox"/> 問題解決 <input type="checkbox"/> 後設能力 <input type="checkbox"/> 其他:_____
	情意特質	<input type="checkbox"/> 專注能力 <input type="checkbox"/> 成就動機 <input type="checkbox"/> 要求完美 <input type="checkbox"/> 溝通協調 <input type="checkbox"/> 情緒控制 <input type="checkbox"/> 挫折容忍 <input type="checkbox"/> 正向思考 <input type="checkbox"/> 領導能力 <input type="checkbox"/> 合作能力 <input type="checkbox"/> 自信心 <input type="checkbox"/> 同理心 <input type="checkbox"/> 復原力 <input type="checkbox"/> 其他:_____
	學科能力	<input type="checkbox"/> 數學 <input type="checkbox"/> 自然( <input type="checkbox"/> 物理 <input type="checkbox"/> 生物 <input type="checkbox"/> 化學 <input type="checkbox"/> 地科) <input type="checkbox"/> 語文( <input type="checkbox"/> 國文 <input type="checkbox"/> 英文) <input type="checkbox"/> 社會( <input type="checkbox"/> 歷史 <input type="checkbox"/> 地理 <input type="checkbox"/> 公民) <input type="checkbox"/> 資訊 <input type="checkbox"/> 其他:_____

### 六、特殊服務需求

<input type="checkbox"/> 學科補救。請說明_____	<input type="checkbox"/> 專業團隊。請說明_____
<input type="checkbox"/> 情緒輔導。請說明_____	<input type="checkbox"/> 良師典範。請說明_____
<input type="checkbox"/> 心理諮商。請說明_____	<input type="checkbox"/> 自學輔導。請說明_____
<input type="checkbox"/> 調整評量方式。請說明_____	<input type="checkbox"/> 無障礙環境需求。請說明_____
<input type="checkbox"/> 縮短修業年限。請說明_____	<input type="checkbox"/> 其他支援服務。請說明_____

### 七、對學校資優課程的期望(若無請寫「無」)

--



## 臺南市 113 學年度國民中學一般智能優異學生鑑定安置 申訴書

申訴人： <input type="checkbox"/> 家長或監護人 <input type="checkbox"/> 實際照顧者 <input type="checkbox"/> 學生本人						
學生 資料	姓名		性別	<input type="checkbox"/> 男 <input type="checkbox"/> 女	出生 年月日	年 月 日
	身分證統一編號 (或護照號碼)		班級資料	年 班		
	住(居)所					
申 訴 人 資 料	姓名		性別	<input type="checkbox"/> 男 <input type="checkbox"/> 女	出生 年月日	年 月 日
	身分證統一編號 (或護照號碼)		聯絡電話			
	住(居)所					
申訴人於      年      月      日 收受或知悉 _____ 該書面之內容為 (請檢附佐證資料):						
申 訴 主 文	(申訴人的主要訴求)					
申 訴 事 實 的 說 明	(請條列附件，並檢附之)					
相 關 佐 證 資 料	(請條列附件，並檢附之)					
需 要 提 供 協 助 內 容	(如相關輔具及支持服務或其他)					
申訴人簽名：				申請日期：      年      月      日		
備 註	一、申訴之聲明務請簡明扼要，並依序填載本申訴表格項目，俾以提供相關資料對案件進行瞭解。 二、申訴內容如有不實偽造或誣陷以致損害他人公、私法上權利時，當事人須自負法律責任。 三、申訴文件請申訴人之子女所屬學校函文掛號寄至臺南市政府教育局。					